سال چهارم شماره ۱۲۳
شماره مسلسل ۴۸۲
سه شنبه ۱۲ جوزا ۱۳۸۳هش
۱۲ ربیع الثانی ۱۴۲۵ ه ق
1 June , 2004

PROPERTY OF ACKU

DAILY اراده

د افغان نشراتی مرکز ملي خپلواکه ورځپاڼه

AFGHAN MEDIA RESOURCE CENTER A.M.R.C

سال تاسیس ۱۳۷۹هـ ش

دنوي ائتلاف درامنځ ته کیدو په اړه دجمعیت دریځ

دراتلونکو ټول ټاکنو او ترهغه وروسته درامنځ ته یدونکې حکومت دترکیب په اړه دولسمشر حامد کرزی او دپخوانیو مجاهدینو دیو شمیر ډلو دمشرانو او قوماندانانو ترمنځ دخبرو اترو په اړه دپخوانی ولسمشر برهان الدین ربانی تر مشری لاندې دجمعیت اسلامی ډلې خپل دریځ څرګند کړی دی.

په هغه غونډه کې چې پرون په کابل کې دجمعیت دغړو له خوا جوړه شوی وه برهان الدین ربانی دولسمشر کرزی سره دخبرو په اړه نور توضیحات ورکړل. نوموړی وویل ددوی له خوا دکرزی دبیا کاندیدی په بدل کې څه دپاسه شل شرطونه اوسنی ولسمشر ته وړاندې شوي دي. دښاغلی ربانی په وینا شرطونه دادی چې باید په راتلونکی حکومت کې مجاهدینو ته ډیره ونده ورکړل شي. ۴مخ

خلیلزاد:

تحویل ندادن سلاح رفتن به سوی جنگ داخلی وجنگسالاریست

زلمی خلیل زاد سفیر ایالات متحده امریکا در کابل در یک بیانیه رادیویی صریحاً از شبه نظامیان سراسر افغانستان خواست تا بدون بهانه سلاح های خود را به دست اندرکاران برنامه جمع آوری سلاح بسپارند. وی درین بیانیه تاکید کرده که عدم همکاری با برنامه جمع آوری سلاح به معنی رفتن به سوی یک جنگ داخلی و جنگسالاری است در حالیکه امریکا مصمم است تا امنیت کامل در افغانستان برقرار شود. سفیر امریکا همچنین با اشاره به اهمیت برنامه سوق دادن نظامیان به زندگی غیر نظامی و فراهم آوری زمینه اشتغال برای آنان گفت که در صورت عدم اجرای درست این برنامه خطر بارگیری تروریست ها ازمیان شبه نظامیان وجود دارند. ص۴

دلوی او ښبونکی خدای په نامه

سرمقاله

آقایان دولتمدار!

ملت هرگز شما را نخواهند بخشید

در وضعیت کنونی تأمین امنیت یگانه و مهمترین وظیفه دولت است. به این منظور تمام امکانات بین المللی وکشور های دوست در بخشها. و در عرصه های گوناگون به شدت جریان دارد.

از یکسو در تبلیغات دولتی می شنویم ومی بینیم که کار هایی صورت گرفته، ازسوی دیگر چنان مینماید که تدابیر دولت و نیروها وحلقات مربوطه دولتی در برابر کار آیی مخالفان و اخلال گران امنیت ناکافی بوده ودر برابر دهها حادثه یی که روزانه در نقاط مختلف شهر کابل، اتفاق می افتد ، موقعیت دولت را روز به روز در برابر رخدادها و جنایات وبی امنی ها ضعیف و ضعیفتر نشان میدهد.

توجه به وضع ناهنجار امنیتی باوجود وسعت امکاناتی که کشور های گوناگون همواره فراهم می کنند، پرسشهای فراوانی را به میان می آورد ، پرسشهایی که مردم نمیتوانند پاسخ مناسبی برای آن پیدا کنند. با وجود تلاشهای پولیس برای جلوگیری از جنایات وخرابکاری ها وانفجارات وغیره اعمال منافی قانون وامنیت عامه، جنایتکاران به آسانی میتوانند با ذرایع گوناگون از چنگال قانون رهایی یابند و به اعمال سودآور جنایتکارانه خویش همچنان ادامه بدهند.

به نظر میرسد که تب سیاست وسیاست زدگی ورسیدن به قدرت و انحصار قدرت و مستغرق شدن حلقات بالایی درگرداب انتخابات و ائتلافات چنان اوج گرفته که همه مسایل و مصالح ملی ومردمی راتحت الشعاع قرار داده است.

آیا مسئوولین دولت میدانند که روزانه تنها در شهر کابل چند حادثه منافی امنیت عامه اعم از دزدی ، راهگیری، اختطاف و سایر جنایات رخ میدهد؟

آیا مسئوولین دولت میدانند و این مسأله را ارزیابی کرده اند که به چه دلایل شماره جنایاتی که بیشتر آن سیاسی و به وسیلهٔ حلقات معلوم الحال است پیوسته افزایش می یابد و آیا میتوانند پاسخ مشخص برای مردم ارایه کنند. اگر پاسخ مثبت است ، تدابیر اضافی دولت درین زمینه کدام است و اگر پاسخ منفی است، درآنصورت مسئوولیت دولت که تأمین امنیت مردم است چگونه خواهد شد؟ باید گفت تا وقتی دولت، مصلحتهای سیاسی ومحلی، قومی وغیره را همچنان پاس می گذارد ، چگونه میتواند قانون را تطبیق کند و راه قرار مجرمین را از درو دریچه مسدود سازد؟ ص۴

د متقاعدو افسرانو حقوق ورکول کیږي

ددفاع دوزارت پیژندوال تورن جنرال مراد علی وایی په پام کې ده چې په سلو کې اویا ګوښه شوو افسرانو ته میاشتنی حقوق ورکړي او همیدا راز به دغو افسرانو ته دیوې میاشتې تنخوا دبخشش په توګه ورکړل شي. ده زیاته کړه پنځه زره کسان چې تقاعد شوی په هغه جلسه کې چې ددوی په اړه دمالیې په وزارت کې ددوشنبې په ورځ جوړه شوې وه. ددوی دحقوق په اړه پریکړه وکړه په دې روان کال کې دملي دفاع په وزارت کې له دندو څخه ګوښه شوو او متقاعد افسرانو په وار وار سره دخپلو حقوقو دترلاسه کولو په غرض مظاهرې وکړې. ښاغلی مراد علی وویل چې تر اوسه په افغانستان کې یوازې یوه قول اردو جوړه شوې او چې کله څلور نورې جوړېږي نو ډیر افسران به پکې جذب شي. تر ډیره ځایه داسې نیوکې را برسیره شوې ۴مخ

درگیری میان دو قوماندان

در جریان درگیری میان دو قوماندان در روستای دهک ولسوالی شهرک در ولایت غور که شب دوشنبه روی داد دو نفر کشته و یک تن دیگر مجروع شده است. منابع آگاه گفتند که این درگیری میان حاجی گل ولسوال شهرک و ملا مصطفی یک تن از قوماندانان روستای دهک در اثر مخالفت های شخصی روی داده است. کشته شدگان این درگیری از افراد وابسته به ملا مصطفی بودند. ولایت غور در هفته گذشته شاهد چندین مورد در گیری بوده است در اثر درگیری که میان دو قوماندان در شهر چغچران مرکز غور در هفته گذشته روی داد چندین تن کشته و مجروع شدند.

یو بل قاتل ته هم دمرګ جزا ټاکل شوې ده

په کابل کې دکورنی او بهرنی امنیت خلاف دجرمونو یوې ابتدایی محکمې دعبدالله په نامه یو تن ته چې دکندهار دښار په یوه ښوونځی کې دبم په چاودلو تورن دی دمرګ جزا اورولې ده. دستري محکمې مرستیال فضل احمد معنوی بی بی سی ته په دې اړه وویل چې دامنیتی اندیښنو له کبله دتورن دمحاکمې بهیر دتړلو دروازو ترشا ترسره شوی دی. ۴مخ

دګوربزو په ولسوالی برید شوی

دخوست ولایت دګوربزو په ولسوالی ورمه شپه دنامعلومو کسانو له لورې برید شوی دی. پدغه برید کې څه مرګ ژوبله نه ده رامنځ ته شوی خو دولسوالی ودانی ته یې زیان رسولی دی. دبرید کوونکو اوحکومت پلوه ځواکونو ترمنځ دنیم ساعت لپاره ډزې روانې وې خو چې کله دولایت له مرکز نه دپېښې ځای ته نور مرستندوی ځواکونه وررسیدل برید کوونکي په شا شول.

گسترش فقر در بدخشان

ریاست هلال احمر ولایت بدخشان از افزایش فقر در میان مردم این ولایت ابراز نگرانی کرده است. مسئوولان هلال احمر بدخشان می گویند که افزایش فقر زندگی هزاران کودک و سال خورده را تهدید می کند. عثمان ابوذر رئیس هلال احمر بدخشان گفت که بالا رفتن میزان جمعیت و نبود زمینه اشتغال باعث افزایش فقر در ین ولایت شده است. به گفته رئیس هلال احمر بدخشان بیش از۳۵ در صد از کسان که به زراعت دسترسی ندارند در وضع بد معیشتی به سر می برند. آقای ابوذر می گوید: با آنکه د رچندین مورد نسبت به این مشکل مردم بدخشان به دولت مرکزی هوشدار داده اند اما دولت تاکنون به این مشکل توجه نکرده است.

اخراج جنگجویان خارجی در وزیرستان شدت یافت

بدنبال کشته شدن چهار سرباز امریکایی در ولایت زابل مقامات پاکستانی تلاش شان را برای بیدون راندن جنگجویان خارجی که در منطقه وزیرستان جنوبی پنهان شده اند شدت بخشیده اند. دولت پاکستان شهروانه مرکز وزیر ستان جنوبی را محاصره نموده و خواستار تحویل دهی جنگجویان خارجی شده است. صدها سرباز در حال گشت زنی در منطقه هستند تا آنچه را مقامات تحریم شدید اقتصادی خوانده اند اجراء کنند. مقامات نظامی معتقد اند صد ها جنگجوی خارجی در وزیر ستان جنوبی پنهان شده اند. منطقه دور افتاده و کوهستانی که در آن بصورت گسترده قانون شکنی رواج دارد. این منطقه هم مرز با افغانستان است و مخفی گاه خوبی برای افراد مظنون به عضویت در گروه طالبان و شبکه القاعده محسوب می شوند.

یو شمیر قوماندانان دنشیې توکو کاروبار کې لاس لري

دنشیې توکو پر ضد دملګرو ملتونو اداري ویلې په افغانستان کې دسیمه ییزه ملیشو یو شمېر قوماندانان دنشې توکو دکاروبار په پراختیا کې لاس لري. مزار شریف کې دافغانستان دپنځو شمالي ولایتونو له والیانو امنیتی چارواکو او قومی مشرانو سره له خبرو وروسته انتونیا ماریاکوستا وویل: ۴مخ

په ټولنه کې د کار زیاتوالی د امن د جز په توگه

سهراب دیدار

په هره ټولنه کې امن او امنیت چې د ژوندانه د ټولو بنسټونو د جوړولو او بیا جوړونو لپاره لومړنی شرط بلل کیږی د یوه ولس د وگړو د بوختیاوو او قانون د تطبیق له لاری منځته راتللی شي. د وگړو بوختیا په کاروبار باندی هغه وخت منځ ته راتللای شی چې د ژوندانه د بیلابیلو بنسټونو د رغاونیزو برخو اساسی پیل او څارنه د دولتی او خصوصی سکټورونو د رامنځته کیدو پواسطه رامنځته شی او دویم دا چې په هغه ټولنه کې له لومړنیو مسوولینو څخه نیولی د ټولنی تر یوه کوچنی فرد پوری ځانونه له قانون څخه کښته وبولی او تل د قانون د تطبیق لپاره او د څارنی په برخه کې خپله ایمانی او وجدانی ورسپارل شوی دنده سرته ورسوی. د وروسته پاتی ټولنو په دننه کې د قانون د تطبیق او ټولنی کې د وگړو لپاره د کار د پیداکولو شرایط ډیر کمزوری حرکت کوی، په دواړو کې امتیازات او د قانون د پاسه حرکت د مسوولینو له واکمنو او د پیسه لرونکو په واك کې وی.

او بیا هغه وروسته پاتی ټولنی چې د زیات وخت لپاره د جگړو په اور کې یې د ژوندانه ټوله هستی له لاسه ورکړی وی د قانون له شته والی سره سره یې د قانون د تطبیق ارزښت له منځه ځی له وخت څخه په استفاده د بډو او اختلاس او هر راز اداری فسادونو د رامنځته کیدو لپاره زمینه برابریږی مسوولین د قانون د نه تطبیق له شرایطو څخه په استفاده د خپلو جیبونو د ډکولو لپاره له هغه چا او یا اشخاصو، ډلو او گروپونو سره په ارتباط کې وی چې کوم په حرفوی او غیر حرفوی توگه د خلکو د مالونو د وړلو او د مجبوریت په صورت کې له وژنی څخه سرنه غړوی. د خلکو د مال او ځان د له منځه وړلو کسان د خپلو ځانونو د نیول کیدو په صورت کې د بیرته سمدلاسی یا لږ څه وروسته وخت کې د خلاصون په هیله هیڅکله له خپل کاروبار څخه نه اوړی.

د قانون او قانونیت له عملی کیدو او نشتوالی څخه په استفاده د ټولنی افراد په داسی وروسته پاتی ټولنی کې د کار وبار د نشتوالی او خپلو اقتصادی مجبوریتونو د رفع کولو لپاره د غلا چور او داړو لپاره زمینه برابروی د هری ورځی په تیریدو سره یې ډلی او گروپونه زیاتیږی او په نتیجه کې د امن خرابی او گډوډی رامنځته کیږی. د دی گډوډی د له منځه وړلو او په ټولنه کې د امن او امنیت د رامنځته کولو لپاره تر هر څه لومړی باید د ټولنی د افرادو لپاره دولت د خپلو اقتصادی امکاناتو په درلودلو کې د کاروبار او ژوندانه د شرایطو د ښه کولو لپاره گامونه پورته کړی، په کاروبار کې د وگړو بوختیا تر زیاتی اندازی پوری د امن او امنیت په رامنځته کولو کې رول لری. که یوازی د قانون د تطبیق په برخه کې د هغه چا په وړاندی چې د امن د خرابی په برخه کې تر سزا لاندی راځی گام پورته شی نه یوازی دا چې د امن خرابوونکی نه کمیږی بلکی د هغوی بچیان هم د ټولنی د خدمت لپاره نشی روزل کیدای بلکی د پلار د نشتوالی له امله خپل سره لوئیږی د ځان او کورنی په درد نشي خوړل کیدای.

د وروسته پاتی ټولنی مسولین که چیرته غواړی چې د بوختیا لپاره د علمی او سنجول شوو منل شوو معیارونو له مخی د ژوند د جوړولو خواته پاملرنه واړوی د ټولنی د افرادو لپاره د کار د پیداکولو زمینه برابره کړی او کله چې د ټولنی وگړی په شخصی او دولتی کارونو کې بوخت شول، له خپلو بوختیاوو څخه هیڅکله د دی وخت نشی پیداکولای چې د ټولنی د تخریب او یا د خلکو د مال د غلا کولو په برخه کې گام واخلی، د ځان او کورنی د نوم بدولو سبب شی او که څینی حرفوي کسان را موجود شی د قانون د تطبیق په صورت کې له خپلو اعمالو گرزیدای شي.

نبیله مسافر

جنایتکاران مجازات شوند

اشخاص یا شخصی که مرتکب جنایات میشوند باید طبق احکام شریعت محاکمه گردند زیرا آنها زنده گی خانوادگی را برهم میزنند. بلاخره بخاطر نابودی مردم بیگناه دست بجنایات زده صدمه به بشریت وارد میکنند.

پس بخاطر محو کامل جنایات باید جزاهای محکومین قاطعانه بالای شان تطبیق گردد. محکومین جنایات چون: قتل، ترور، تجاوز، تخریب و از هم پاشیدگی نظم و غیره امثال آن صد در صد قابل مجازات اند، اصلاً نباید در مقابل اینگونه اعمال خلاف کرامت انسانی از طرف مقامات عدلی هیچ نوع گذشت و ترحم صورت نگیرد و آنان باید محاکمه علنی شوند.

در قسمت سارقین، راهزنان، متجاوزین بر بشریت که بالفعل دستگیر میشوند، همچنان در باره مجرمین جنایات مختلف، اختطاف، قاچاق مواد مخدر و غیره باید از طرف دستگاه های قضایی و عدلی کشور طبق قوانین شریعت اسلامی بمنظور پند، درس عبرت به دگران فیصله های قاطعانه بطور جدی صورت بگیرد.

مگر متأسفانه اکثر واقعات جنایی از طرف مسئولین آن سطحی و حتی بشکل قانونی عملاً پیگیری نشده، مجرمین را هرچه زودتر رهایی می بخشند. اکثریتی از مجرمین با استفاده از معافیت های بخششی ایام عید و غیره برخوردار میشوند از طرفی مقامات برای متجاوزین خارجی چون جنگجویان، تروریستان که زنده گی همه انسانهای بیگناه را برهم میزنند! عفو از مجازات، نیز رهایی می بخشند.

جالب اینکه دست اندرکاران حقوق بشر همیشه پشتیبانی خود را از مجرمین جنایتکار اعلام داشته خواهان رفتار خوب با ایشان میباشد. در حالیکه همین مجرمین زنده گی میلیونها انسانها را خراب کرده و میکنند. سوال اینجاست؟ که چرا حقوق بشر چنین اعمال ضد بشریت جنایتکارانرا نادیده گرفته، به عوض یقین مجازات استدعای رفتار خوب با ایشان را مینمایند.

سازمان حقوق بشر قضاوت یکطرفه مینماید، آیا آنانیکه جانهای شیرین و زندگی شان بوسیله تروریستان و غیره قاتلین برباد داده می شود بشر نیستند؟

امدادي مالونه

رڅېوه رفیق الله زړه سواند

د څو ورځو نه په دفترونو کې دا خبره خوله په خوله گرځیده چې فلانی موسسه د فلانی ملك د مرستی مالونه په مامورینو ویشی نو خدای شته چې ټول ورته ډېر زیات خوشاله وو. ځکه چې د مامورینو تنخواه هسی هم په نشت حساب ده هر شی دوی ته غنیمت دی. کله به را سره دا فکر پیدا شو چې هسی دروغ به وی ځکه یوه ورځ می د یوی موسسی یو راپور اوریده چې په فلانی کلی کې مو داسی یو ښوونځی جوړ کړ، داسی داسی بمبې مو پکی جوړی کړی او داسی کارونه مو وکړل. بله ورځ می د هماغی کلی د خلکو شکایتونه واوریدل چې له تندی مړه شوو. ښوونځی نه لرو او د ډیرو ستونزو سره مخ یو نو پوه شوم چې د یوی خوا خبره خو به خامخا ناسمه وی.

لنډه دا چې له اوږد انتظار نه وروسته یوه ورځ د موسسی گاډی د څو کسانو سره د کار ځای ته رانتوتل د کار کوونکو اوږده قطارونه جوړ شول او د موسسی کسانو پری د هغه هیواد نه راغلی جامی ویشلی، جامی تیاری په پلاستیکونو کې بندی وی او وړلو یې زیات زحمت نه غوښته، د جامو د ترلاسه کولو نه وروسته ټول خپلو کورونو ته بیرته ستانه شوو. هر یوه چې دی سوغات ته! په بی صبری انتظار ویسته نو کور ته له رسیدو سره جوخت یې هغه خلاص کړی وو سبا په دفتر کې یو عجیبه حالت و پرته له یو څو تنو نور یو هم خوشاحاله نه وو. او څینو خو لا په ځان او نورو پوری ملنډی هم وهلی په کالو کې عجیب ویش شوی و چاغ سړی ته خوار کالی، غټ ته واړه کالی، واړه ته لوی کالی، چاته نیکر او چاته مینی ژوپ او چاته لس گزه څادرنماز او تر ټولو خندوونکی دا چې څینو نارنیو ته د ښځو کالی او څینو ښځو ته د نارینه وو جامی ورکړل شوی وی. په خپلو کې د کالو په تبادله سره جوړ نشو! نو ځکه مو د خپلو ستونزو د حل لپاره مخه بازار ته کړه دلته نو خدای دکاندارانو ته ورکړه له چانه یې پدی پلمه چې موډ یې تیر شوی او له چانه پدی پلمه چې بی کیفیته دی او د چا نه یې په څه او څه نوم پیسی واخیستی او د کالو ستونزه یې حل کړه څینو بیا مخه درزیانو ته کړه غټی جامی یې پری وړی کړی او تنگو جامو ته یې نوره ټوټه ور واچوله بس یو څه مالگه اوبه تری جوړه شوه.

کله چې سبا ټول دفتر ته راغلو نو هر یوه سرټکاوه او ویل یې...، دومره پیسی را نه ولاړی، دومره تاوانی شوم او ...

هلته پوه شوم چې پردی کالی چې پردیو درزیانو گنډلی وی د چا په درد نه خوری او لا زیاته سر گردانی ورته پیداکوی.

ACKU

متن قانون انتخابات

پیوسته به گذشته

نامزدی کاندیدان برای شورا های ولسوالی ها:

ماده سی و پنجم:

(۱) کاندیدان انتخابات شورای ولسوالی میتوانند به صورت انفرادی ویا یکی از شاملین لست حزب سیاسی در انتخابات شرکت کنند.

(۲) کاندیدان شورا های ولسوالی ها مکلف به پرداخت حق الشمول مندرج فقره ۶ ماده چهل وچهارم این قانون میباشند.

(۳) کاندیدان نمی توانند به اعمال ذیل متوسل گردند:

۱. تعقیب اهدافی که مخالف اساسات دین مقدس اسلام ، نصوص و ارزش های مندرج قانون اساسی باشد.

۲ اعمال زور ، تهدید یا تبلیغات یا استفاده از قوه.

۳. تحریک حساسیت ها وتبعیضات قومی، لسانی، سمتی و مذهبی.

۴. ایجاد خطر واقعی به حقوق وآزادی های فردی یا اخلال عمدی نظم وامنیت عامه.

۵. داشتن نیروهای مسلح غیر رسمی ویا شمولیت در آن.

۶. دریافت وجوه مالی از منابع خارجی.

۷. دریافت وجوه مالی از منابع غیر قانونی داخلی.

تخصیص کرسی ها به شوراهای ولسوالی ها:

ماده سی و ششم:

(۱) کرسی ها برای شورای هر ولسوالی به ترتیب ذیل تعیین میگردد:

۱. کمیسیون مستقل انتخابات تعداد کرسی ها رابرای شورای هر ولسوالی به اساس نفوس آن تعیین میکند.

۲. کمیسیون مستقل انتخابات کرسی ها را به کاندیدانی که بیشترین آراء را در هر شورای به دست آورده اند اختصاص میدهد.

(۲) در هر ولسوالی دو کاندید اناث که بیشترین آراء را به دست آورده اند، انتخاب میگردند. کرسی های باقیمانده به کاندیدانی که بیشترین آراء را به دست آورده اند، صرف نظر از جنس شان، تفویض میگردد.

۳. هرگاه کاندید نتواند کرسی خود را اشغال نماید و یا به دلایلی کرسی را در دوره شوراهای ولسوالی ها ترک نماید کرسی وی برای میعاد باقیمانده به کاندید بعدی دارای بیشترین آراء از عین جنس (ذکور و یا اناث) تعلق میگیرد.

فصل هشتم

آماده گی برای انتخابات

تاریخ انتخابات :

ماده سی و هفتم:

۱_ کمیسیون مستقل انتخابات تاریخ انتخابات را بعد از مشوره با دولت و احزاب سیاسی ثبت شده، حداقل ۹۰ روز قبل ازتاریخ مورد نظر برای انتخابات اعلان مینماید.

۲ _ کمیسیون مستقل انتخابات تقویم انتخابی را که به صورت واضح نشان دهنده تاریخ های معین انتخابات باشد تهیه و نشر مینماید.

لست رأی دهنده گان:

ماده سی وهشتم:

کمیسیون مستقل انتخابات لست ویا بخش هایی ازلست رأی دهنده گان را که در انتخابات مورد استفاده قرار میگردد، تصدیق و ۱۵ روز قبل از شروع انتخابات، درمحلات عامه که توسط کمیسیون مستقل انتخابات تعیین میگردد به منظور بررسی در دسترس عامه قرار میدهد.

مبارزات انتخاباتی:

ماده سی ونهم:

۱ _ کمیسیون مستقل انتخابات برای مبارزات انتخاباتی دوره سی روزه را تعیین می نماید. این دوره۴۸ ساعت قبل از تاریخ آغاز رأی گیری ختم میگردد.

۲_ کمیسیون مستقل انتخابات لوایح را جهت تنظیم دوره مبارزات انتخاباتی به نشر میرساند.

تأسیس مراکز رأی دهی، تهیه مواد انتخابی ونشر رهنمودها:

ماده چهلم:

۱ _ کمیسیون مستقل انتخابات مراکز رأی دهی را در سراسر کشور تأسیس وزمینه اشتراک رأی دهنده گان را درین مراکز طوری مساعد میسازد تادسترسی به پروسه انتخابات برای رأی دهنده گان به سهولت میسر باشد.

۲_ کمیسیون مستقل انتخابات صندوق های رأی گیری ، اوراق رأی گیری، غرفه های رأی دهی مهر ها و لوازم ضروری را تنظیم و آماده ساخته وتدابیر دیگری را که در تنظیم رأی دهی سهولت بوجود می آورد و انتخابات را به طرز موئثری رهنمایی مینماید اتخاذ میکند.

اوراق رأی دهی:

ماده چهل ویکم:

(۱)_ کمیسیون مستقل انتخابات در مورد اوراق رأی دهی وظایف ذیل را انجام میدهد:

۱ _ تهیه اوراق رأی دهی.

۲ _ تدارک برای تخصیص نشان ها و یا تصاویر کاندیدان.

۳ _ ترتیب طرز العملی که به اساس آن اوراق رأی دهی توسط رأی دهنده گان نشانی میگردد.

۴ _ تعیین لسان های که در اوراق رأی دهی استعمال مگیردد.

۵ _ ترتیب طرز العمل شمارش اوراق رأی دهی.

(۲) مشخص کردن نظم وترتیب لست کاندیدان در اوراق رأی دهی به اساس قرعه.

صندوق های رأی دهی:

ماده چهل ودوم:

کمیسیون مستقل انتخابات در مورد صندوق های رأی دهی وظایف ذیل را انجام میدهد:

۱_ تهیه وتدارک شکل ومواد صندوق های رأی دهی که بتواند به نظر محفوظ بسته شده ومهر گردد.

۲_ طرز علامه گزاری ونشانی شده صندوق های رأی دهی.

۳ _ طرز بستن ، مهر ، حفاطت و باز کردن صندوق های رأی دهی.

مشاهدین :

ماده چهل وسوم:

کمیسیون مستقل انتخابات حقوق ووجایب مشاهدین را تصریح کرده طرزالعملی را به منظور توزیع اعتبارنامه ناظرین ملی وبین المللی انتخابات، نماینده گان احزاب سیاسی و کاندیدان مستقل ترتیب مینماید.

نامزدی کاندیدان:

ماده چهل و چهارم:

(۱) احزاب سیاسی و کاندیدانی که درانتخابات شرکت میورزند ، مکلف اند (۷۵) روز قبل از برگزای انتخابات به صورت کتبی از تصمیم خویش به کمیسیون مستقل انتخابات اطلاع دهند.

این اطلاعیه حاوی مطالب ذیل میباشد:

۱ - اسم و آدرس کاندید.

۲- کاپی کارت ثبت نام رأی دهی کاندید.

۳ - کاپی سند ثبت حزب در وزارت عدلیه از جانب کاندیدان احزاب سیاسی

۴ - تعهد نامه که تاریخ، محل و تابعیت کاندید را تصدیق نماید.

۵ - سند پذیرش نامزدی امضاء شده توسط کاندید.

۶ - سمبول یا نشان منتخبه کاندید یا حزب روی ورق رأی دهی.

(۲) اوراق نامزدی همراه با استعفا نامه منظور شده حل اقل (۷۵) روز قبل از انتخابات به کمیسیون مستقل انتخابات سپرده میشود.

(۳) حق الشمول برای کاندید ریاست جمهوری مبلغ پنجاه هزار (۵۰۰۰۰) افغانی میباشد و این حق الشمول در صورتی اعاده میگردد که کاندید انتخاب گردد و یا حد اقل پانزده فیصد آرای قانونی اجرا شده را در دور اول انتخابات بدست آورد.

(۴) حق الشمول برای کاندید ولسی جرگه مبلغ پانزده هزار (۱۵۰۰۰) افغانی میباشد و این حق الشمول در صورتی اعاده میگردد که کاندید انتخاب گردد و یا حد اقل سه فیصد آرای قانونی اجرا شده در حوزه مربوطه را در انتخابات بدست آورد.

(۵) حق الشمول برای کاندید شورای ولایتی مبلغ پنج هزار (۵۰۰۰) افغانی میباشد و این حق الشمول در صورتی اعاده میگردد که کاندید انتخاب گردد و یا حد اقل سه فیصد آرای قانونی اجرا شده در حوزه مربوطه را در انتخابات بدست آورد.

(۶) حق الشمول برای کاندید شورای ولسوالی مبلغ سه هزار (۳۰۰۰) افغانی میباشد و این حق الشمول در صورتی اعاده میگردد که کاندید انتخاب گردد و یا حد اقل سه فیصد آرای قانونی اجرا شده در حوزه مربوطه را در انتخابات بدست آورد.

(۷) کاندیدان برای ریاست جمهوری، ولسی جرگه، شورای ولایتی و شوراهای ولسوالی ها علاوه بر حق الشمول با کاپی کارتهای ثبت نام رأی دهنده گان ذیلاً حمایه گردد:

۱- کاندید ریاست جمهوری با کاپی ده هزار (۱۰۰۰۰) کارت رأی دهنده گان به سطح ملی که از اقوام و ولایات مختلف کشور باشد.

۲- کاندید ولسی جرگه با کاپی پنجصد (۵۰۰) کارت رأی دهنده گان.

۴- کاندید شورای های ولایتی با کاپی سه صد (۳۰۰) کارت رأی دهنده گان.

۴- کاندید شورای ها ولسوالی ها با کاپی دو صد (۲۰۰) کارت رأی دهنده گان.

۵- هیچ شخص نمیتواند فوتوکاپی کارت رأی دهی خود را در هر انتخابات در اختیار بیشتر از یک کاندید قرار دهد.

کاپی کارت های جمع شده نزد کمیسیون مستقل انتخابات سری و محفوظ نگهداری میگردد.

(۸) کمیسیون مستقل انتخابات مکلف است شرایط مندرج در قانون اساسی و این قانون را در مورد کاندیدان تثبیت نماید.

عدم قبولی کاندیدان:

ماده چهل و پنجم:

(۱) هرگاه کاندید واجد شرایط مندرج در قانون اساسی و این قانون برای کاندید شدن نباشد ، کمیسیون مستقل انتخابات کاندید یا حزب نامزد کننده را از دلایل عدم قبولی بعد از وصول اوراق مکمل نامزدی در مدت (۷) روز مطلع میسازد.

(۲) کمیسیون مستقل انتخابات به حزب و یا کاندید مستقل فرصت میدهد که در مدت (۷) روز نواقص و خلاها را مرفوع نماید.

(۳) کمیسیون مستقل انتخابات بعد از ضرب الاجل (تاریخ نهایی) نامزدی و بررسی اوراق نامزدی، اسامی کاندیدان واجد شرایط نامزدی را منتشر می سازد.

اعتراض بر کاندیدان و یا امتناع از آن:

ماده چهل و ششم:

(۱) هر شخص میتواند نامزدی کاندید را در صورتیکه واجد شرایط قانونی نباشد مورد اعتراض قرار دهد.

(۲) اعتراض مندرج فقره (۱) این ماده باید الی تاریخی که توسط کمیسیون مستقل انتخابات تعیین میگردد به آن کمیسیون سپرده شود. کمیسیون مستقل انتخابات بعد از بررسی لازم در مورد اعتراض مذکور تصمیم اتخاذ نموده و آنرا به طرفین ابلاغ مینماید.

(۳) در صورتی که کاندید از پذیرش نامزدی خود امتناع ورزد کمیسیون مستقل انتخابات در زمینه امتناع کاندید تصمیم اتخاذ میدارد، برای کاندید و یا حزب سیاسی راجستر شده فرصت داده میشود تا قبل از فرارسیدن ضرب الاجل و قبل از اینکه کمیسیون لست را ترتیب و به نمایش بگذارد، خود را مطابق به شرایط معینه عیار سازد.

لست احزاب مستحق در مبارزات انتخاباتی و لست نهایی کاندیدان:

ماده چهل و هفتم:

(۱) کمیسیون مستقل انتخابات حد اقل (۶۰) روز قبل از تاریخ انتخابات، آخرین لست کاندیدان مستقل مستحق و کاندیدان احزاب ثبت شده مستحق را ترتیب و به نمایش بگذارد.

(۲) لست های مربوطه در روز رأی دهی در محلات رأی دهی نصب میگردد.

ادامه دارد

ACKU

کشته شدن مفتی شموزی کراچی را به خشونت کشید

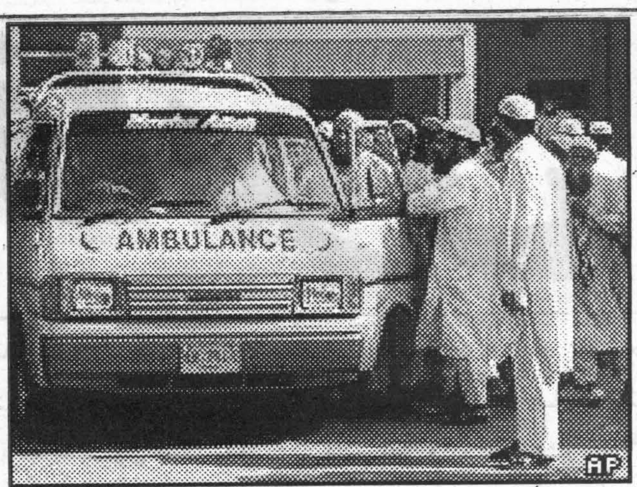

در شهر کراچی پاکستان در پی کشته شدن یک روحانی تندرو اهل تسنن درگیری های خشونت آمیزی رخ داده است. هزاران تن از طرفداران مفتی نظام الدین شموزی، به یک ماموریت پولیس در کراچی حمله کردند و بانک ها و فروشگاه ها را به آتش کشیدند. در جریان تبادل آتش میان معترضین و پولیس، دست کم شش نفر مجروح شدند. در شهر کویته نیز تظاهراتی برگزار شد و در این شهر طرفداران مفتی نظام الدین شموزی تحت رهبری مقامات محلی به جاده ها ریختند اما تظاهرات به آرامی پیش رفت. تظاهرکنندگان دولت پاکستان را مسئوول کشته شدن این روحانی اهل تسنن می دانند.

مفتی نظام الدین از رهبران مذهبی بلندپایه پاکستان بود که از حکومت سابق طالبان در افغانستان حمایت کرد. پس از آغاز جنگ رهبری نیروهای آمریکا در افغانستان، مفتی نظام تحت الدین شموزی خواستار جهاد علیه امریکا شده بود.

'عربستان هدف حملات تروریستی بیشتری است'

در پی خاتمه ماجرای گروگانگیری در شهر الخبر در عربستان، مقامات سعودی ضمن دفاع از عملیات نجات گروگان ها در مورد حفظ امنیت کشور اطمینان داده اند اما منابع خارجی از احتمال وقوع حملات تروریستی بیشتر ابراز نگرانی کرده اند.

بیانیه وزارت داخله سعودی که از تلویزیون سرتاسری آن کشور پخش شد عربستان سعودی را جزیره یي امن برای همه ساکنان چه مسلمان و چه غیرمسلمان توصیف کرده و گفته است که تشکیلات امنیتی توانایی مقابله با هر تهدیدی علیه منافع و امنیت کشور را دارند.در مقابل، سفیر بریتانیا در ریاض، پایتخت سعودی، در مصاحبه با بی بی سی گفته است که به نظر وی عربستان سعودی با "یک تهاجم تروریستی" مواجه است که گروه های مستقر در این کشور در صدد اجرای آن هستند.به گفته وی گروه های تندرو در مراحل نهایی برنامه ریزی برای دست زدن به عملیات دیگری از نوع تهاجم و گروگانگیری در الخبر هستند. همزمان، چند کشور، از جمله فرانسه و آلمان مجدداً از اتباع خود خواسته اند تنها در موارد کاملا ضروری از سفر به عربستان سعودی خودداری ورزند.حدود شش میلیون اتباع خارجی در عربستان سعودی مشغول به کار هستند و ادامه حضور آنان برای حیات اقتصادی این کشور لازم است.با خاتمه ماجرای الخبر، مقامات سعودی از تصمیم خود برای اعزام نیروهای کماندویی برای خاتمه دادن به ماجرای گروگانگیری در شهر الخبر، واقع در شرق آن کشور، دفاع کرده اند.روز شنبه ۲۹ می، گروهی از افراد مسلح، که اعضای سازمان های تندرو اسلامگرا توصیف شده اند، پس از حمله به گروهی از اتباع سعودی و خارجی در این شهر، که از مراکز عمده صنایع نفتی است، ده نفر از جمله چندین تبعه غربی را کشتند.مهاجمان سپس وارد مجتمع اداری و مسکونی مورد استفاده کارمندان صنایع نفت شدند و حدود پنجاه نفر، از جمله تعدادی اتباع خارجی را به گروگان گرفتند.صبح روز یکشنبه، کماندوهای سعودی به این مجتمع حمله کردند و به ماجرای گروگانگیری خاتمه دادند. در این عملیات بیست و دو نفر کشته شدند و به گفته مقامات سعودی رهبر مهاجمان زخمی و بازداشت شد هرچند به دلایل نامعلوم، برخی از همکاران وی موفق شدند از حلقه محاصره ماموران بگریزند.این امر باعث بروز تردیدهایی نسبت به اندازه وفاداری ماموران امنیتی سعودی نسبت به دولت شده است.برخی از گروگان های آزاد شده گفته اند که کماندوهای سعودی هنگامی تصمیم به مداخله گرفتند که گروگانگیرها گلوی نه تن از گروگان ها را که در صدد فرار بودند بریدند.یک سایت انترنتی به زبان عربی، که معمولاً توسط شبکه القاعده مورد استفاده قرار می گیرد، مداخله در عملیات الخبر را برعهده گرفته و تهدید کرده است به اقدامات مشابه ادامه خواهد داد تا "شبه جزیره عربستان را از کفار پاک سازد."

تلاش برای انتخاب رییس جمهوری عراق

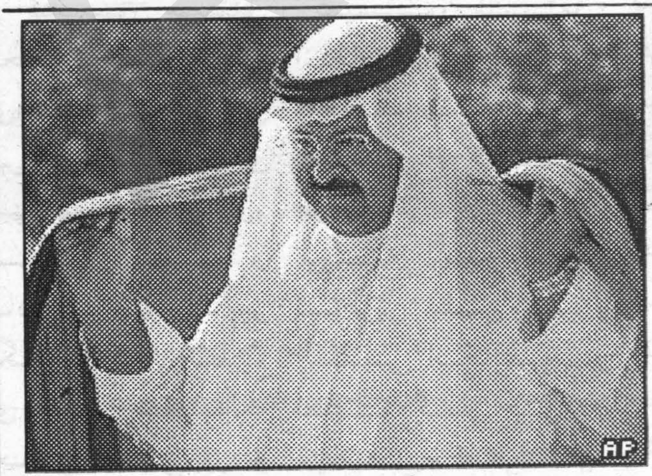

اعضای شورای حکومتی عراق به منظور نهایی کردن فهرست اسامی اعضای دولت مَوقت این کشور به مذاکرات خود ادامه می دهد. انتخاب رئیس جمهور برای عراق به تعویق افتاد قرار بود طی جلسه یی دیروز این انتخاب صورت گیرد. در حالیکه گفته می شود بین اکثر اعضای شورا و مقامات امریکایی در عراق در مورد شخصیت مناسب برای این سمت اختلاف نظر وجود دارد.براساس برخی گزارش ها، بسیاری از اعضای شورای حکومتی نسبت به انتخاب غازی عجیل یاور، از اعضای شورا، برای تصدی مقام ریاست جمهوری ابراز تمایل کرده اند.در مقابل، گفته می شود مقامات امریکایی از عدنان پاچه چی، عضو دیگر شورا و وزیر خارجه سابق عراق، حمایت می کنند هرچند امریکاییان به شدت جهتگیری در این زمینه را تکذیب کرده اند.مقام ریاست جمهوری در دولت مَوقت عمدتاً وظایفی تشریفاتی را برعهده خواهد داشت.ظاهراً آقای یاور، رییس قبیله شمر، اولین شخص مورد نظر لخضر براهیمی، نماینده خاص سازمان ملل در عراق نیز نیست.آقایان یاور و پاچه چی هر دو سنی مذهب هستند در حالیکه ایاد علاوی، صدراعظم منتخب دولت مَوقت، شیعی مذهب است.دولت موقت پس از انتقال حاکمیت به عراقی ها در ۳۰ ماه جون زمام امور را در دست خواهد گرفت.همزمان، ادامه خشونت در عراق تلفاتی برجای گذاشته است.منابع امریکایی از کشته شدن یک سرباز و زخمی شدن دو سرباز دیگر این کشور در اثر انفجار بمب در بغداد خبر داده اند.پیشتر نیز وزارت خارجه بریتانیا اعلام کرد که یک قطار موترهای حامل اتباع غیرنظامی این کشور در بغداد هدف تیراندازی افراد مسلح ناشناس قرار گرفت.در این حادثه یک تبعه عراقی کشته و یک تبعه عراقی دیگر زخمی شد اما به چهار بریتانیایی سرنشین این موترها آسیبی نرسید. وزارت خارجه بریتانیا گزارش های قبلی حاکی از اینکه مهاجمان توانستند چند تن از سرنشینان موترها را بیرون بکشند و با خود ببرند نادرست خوانده است.

یو بل قاتل ته هم ...

نوموړی دا هم وویل چې دابتدایی محکمې دغه پریکړه وروستی نه ده او دوه نورې محکمې به هم پدې اړه پریکړه کوې. که چیرې دغه وروستی محکمې هم تورن ته دمرګ جزا وغواړی نو بیا به یې هم دعملی کیدو وروستی پریکړه دولسمشر حامد کرزی له لورې کیږي. له اوس نه څو میاشتې پخوا په دې بمی چاودنه کې دنوموړی ښوونځی پنځلس تنه زده کوونکی وژل شوی او پنځوس تنه ژوبل شوی وو.

یو شمیر قوماندانان ...

ددغې ستونزې دمخنیوي تر ټولو اغیزمنه لار دملیشو بی وسلې کول د ملي پولیسو دیوه ملي ځواك رامنځ ته کول دقانون دواکمنی ټینګول دي.

ښاغلی کوستا په یوه خبری غونډه کې دنشیي توکو په وړاندې دانتقالی دولت شوی مبارزه ناکام وبلله. ده وویل: دولت دنشي توکو پر وړاندې په مبارزه کې ځکه له ستونزو سره مخ دی چې دلته وسله وال ګروپونه موجود دی. دده په خبره کابل ته په ټلو سره به مرکزی چارواکو ته هغه کسان په ګوته کوی. چې پدغه ناوړه کارو بار کې لاس لري.

ښاغلی کوستا دکروند ګرو اقتصادی ستونزو ته په اشارې سره وویل چې ملګری ملتونه له کروند ګرو سره دمرستې پلوی کوی او زیاته یې کړه چې دا دافغانستان ددولت ستراتیژی هم ده چې د تریاکو کرکیلی او قاچاق مخه ونیسي او بزګر په پښو ودروي. کوستا زیاته کړه: دټولو خلکو نظریه ورته څرګنده شوې چې باید دګروند ګرو سره مرسته وکړی. دی به دافغانستان څخه دخپل سفر په پای کې خپلی څیړنې افغان دولت او ملګرو ملتونو ته وړاندې کړی.

ټاکل شوې ده چې نن به انتونیا ماریا کوستا له مزار شریف څخه په لویدیځ کې دهرات ولایت ته سفر وکړی.

دنوی ائتلاف درامنځ ...

دهغوی رول جوت نشې او دغه راز په هیواد کې اسلامی ارزښتونو ته په لوړه سویه پاملرنه وشي. ښاغلی ربانی وویل چې تر اوسه دغه خبری وروستی شوی نه دی او په ډاګه یې کړه چې که ولسمشر کرزی ددوی وړاندیز شوی شر طونه ومنی نو د، مجاهدینو دمشر انو او قوماندانانو یوه پراخه غونډه به جوړیږي چې دځلور سوونه ترشپږسوو کسان به پکې ګډون ولري. دده په وینا داناسته به ددوی دتصمیم پایلې او وروستی دریځ وټاکی.

دولسمشر کرزی او مجاهدینو ترمنځ دوروستی غونډې په وړاندې دعام ولس دریځ په لویه زاویه ګرځیدلی او ناخوښ مخ په ډیریدو دی.

دمتقاعدوافسرانو...

چې دملی دفاع له تشکیل نه زیاتره هغه افسران تقاعد شوی چې مسلکی مهارتونه لري او په ځای یې غیر مسلکی کسان په ځای پاتې دي. ښاغلی مراد علی چې دغه اعتراضونه په ځای بولی وایی اوعلت یې داسې روښانه کوی چې دقطعی قوماندانانو مسلکی افسران تنقیص کړی او په ځای یې غیر مسلکی کسان دشخصی اړیکو په بنا ساتلی دی خو ده ټینګار وکړ چې ددغه نیمګړتیاوو په وړاندې یې نوی اقدام کړی دی.

آقایان دولتمدار!...

مهمترین معضله یی که دولت به آن توجه چندانی ندارد، مسأله اختطاف اطفال است.

پرسش عمده اینست که چرا دولت نمیتواند این بلا خانمانسوز روزافزون را جلو گیری کند؟ چرا در مجازات و محاکمهٔ مجرمین خاص واختطاف کنندگان از اشد مجازات کار نمیگیرد؟

با چنین وضعی معلوم نیست که دولت وقتی نمیتواند کار موثر و سود مندی در زمینه انجام بدهد، چگونه میتواند مردم را قناعت بدهد که وظایفش را به مثابه یک ارگان مسئوول انجام داده است؟

آقایان دولتمدار که سرنوشت یک ملت بیچاره وناتوان را دردست دارید! آیا لحظه یی، فرصت اینرا دارید که به عوض پرداختن به زد و بندهای سیاسی و مصلحتهای دولتی، به فکر فرزندان این ملت بیفتید که جنایتکاران حرفه یی و قاچاقچیان اطفال هر روز فرزندان ملت شما را از کوچه وبازار فرار میدهند وصرف نظر از جنایات جنسی که بر آنها اعمال میدارند، اعضای آنانرا بیرون می آورند و به کشورهای همسایه بفروش میرسانند! ممکنست شما ا ز اراکین دولت حال وآینده این ملت باشید، و لی مردم هرگز به خاطر این وضع شما را نخواهند بخشید!

اراده
زیر نظر هیات تحریر انتشار میابد
مؤسس وصاحب امتیاز: حاجی سید داؤد
مدیر مسوول : ظهور افغان
معاون: سهراب "دیدار"

اراده در ویرایش و پیرایش مطالب دست باز دارد
آدرس: پروان مینه (سینمای بهارستان
سرک مسجد حاجی میر احمد)خانه نمبر ۹۵
تیلفون مبایل مدیر مسوول : ۰۷۰۲۲۴۷۸۷
موبائیل معاون: ۰۷۰۲۲۲۷۲۶

ERADA
Daily

روزنامه آزاد وملی نشریه مرکز نشرات افغان
اندیشه و عقاید مطرح شده از سوی نویسنده گان به خودشان مربوط است
کمپوزودیزاین : صدیق الله "صادق" و احمد شاه "وحدت"

Daily Independent Publication, Publisher: Afghan Media Resource Center
Founder: Haji Sayed Daud,   Chief Editor: Zuhoor Afghan
eradadaily@hotmail.com

چاپ: مطبعه مرکز نشرات افغان   قیمت یک شماره ۳ افغانی

ACKU